schadubb

Schachclub Pforzheim 1906 e.V.

www.sc-pforzheim.bsv-schach.de

1.Vorsitzender: Dr. Christoph Mährlein, Tel. 4250565 oder 0151 57143711
Spiellokal: Inselschule – Turnhalle, Altstädter Kirchenweg
Clubabend: Dienstags ab 19.00 Uhr

Dezember 2012 — Ausgabe 5/2012

Weihnachtsfeier - Schachclub Pforzheim
Dienstag 18. Dez. 2012, ab 18.00 Uhr

Liebe Schachfreunde,
der Schachclub Pforzheim möchte seine Mitglieder und deren Angehörige zu einem gemütlichen vorweihnachtlichen Beisammensein einladen.

Für Kaffee und Kuchen, Glühwein und Christstollen, Weihnachtsgebäck und anderes mehr ist gesorgt. Falls jemand in irgend einer anderen, der Weihnachtszeit angemessenen Form, einen Beitrag zum Gelingen des Abends leisten möchte, kann er dieses gerne tun.

Anmeldung bei Wilhelm Schüle erwünscht,
damit er und seine Helfer alles bestens vorbereiten können.
Tel. 07231 392980, am Clubabend oder per email: wisch58@.wis.de

Weihnachtsblitzturnier am 18. 12. 2012

im Rahmen der Weihnachtsfeier

Beginn: 20.00 Uhr * Modus: 9 Runden CH-System * 5 Min. pro Spieler u. Partie

Bezirkseinzelmeisterschaft Schachbezirk Pforzheim

vom 8. Feb. - 10. Feb. und 8. März - 10. März 2013
Ausrichter: Schachfreunde 1954 Conweiler e.V.
Spielort: Turn- und Festhalle Conweiler, Burgweg 10
Modus: Gemäß Bezirksturnierverordnung §4
Startgeld: 10 Euro + 10 Euro Reuegeld
Kontakt: info@sf-conweiler.de * Tel. 07082 1774 (Thomas Gauss)
Info und Anmeldung: http://bem2013.sf-conweiler.de

Preise*

Meisterturnier: 1. Platz 80 Euro; 2. Platz 50 Euro; 3. Platz 30 Euro;
Bester mit DWZ < 1900: 20 Euro; Bester Jugendlicher: 20 Euro

Hauptturnier: 1. Platz 50 Euro; 2. Platz 30 Euro; 3. Platz 25 Euro; Bester Jugendlicher: 20 Euro;
Bester mit DWZ < 1750; <1600; <1450; <1300 je 20 Euro

Vereinspreis: 1 DGT-Uhr (Wertung: Summe aller Punkte der aktiven Spieler eines Vereins bei der BEM 2013; Meisterturnier wird mit Faktor 1,5 gewichtet)

* Wertungs- und Jugendpreise ab 3 Teilnehmern der entsprechenden Kategorie. Für Wertungspreise ist der DWZ-Stand vom 25. 06. 2012, für die Jugendpreise die Zugehörigkeit zur Badischen Schachjugend (§3 der Jugendordnung) entscheidend. Doppelpreise (außer Vereinspreis) sind ausgeschlossen.

Studie Rinck
Dt. Wochenschach, 1905
Weiss am Zuge +−

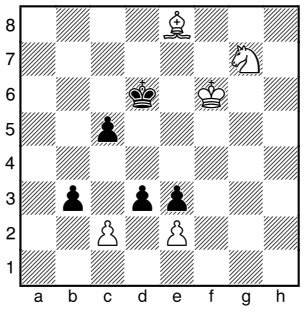

Tarrasch − Reti
Wien, 1922
Weiss am Zuge +−

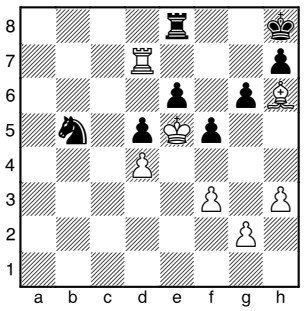

Studie Konikowski
Schach−Echo 1986
Weiss am Zuge +−

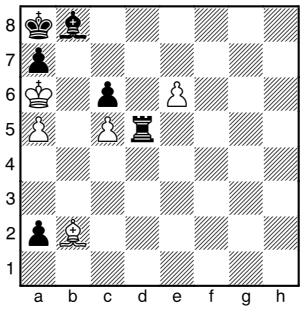

Studie Rinck 1.cxd3 b2 [1...c4 2.dxc4 b2 3.♗g6+−] 2.♗a4 b1♕ 3.♘e8+ ♔d5 4.♘c7+ ♔d4 [4...♔d6 5.♘b5+ Δ6.♘c3+ +−] 5.♘b5+ ♔d5 6.♘c3+ +−

Tarrasch − Reti 1.♔f6 [Δ2.♔f7 3.♗g7#; 1...♖g8 2.♔f7 Δ3.♖d8 +−] 1-0

Studie Konikowski 1.e7 a1♕ 2.♗xa1 ♖d8 3.exd8♘ ♗e5 4.♘xc6 ♗xa1 5.♘xa7 ♗d4 6.♘c8 ♗xc5 7.♘b6+ ♗xb6 [7...♔b8 8.♘d7++−] 8.axb6 ♔b8 9.b7 ♔c7 10.♔a7 +−

„Weich ist stärker als hart, Wasser stärker als Fels, Liebe stärker als Gewalt."
Hermann Hesse (1877-1962)
Schriftsteller

Verbandsrunde 2012/2013 – Ergebnisse, Tabellen, Spielberichte – 1.-2. Spieltag

Verbandsliga Nord

Walldorf - Hockenheim II	2,0:6,0
Mosbach - Eppingen II	3,0:5,0
Mergenthm II -HD-Hschhm	2,5:4,5
Weinheim - Lindenhof	3,5:4,5
Slavija KA - KSF II	4,5:2,5
Hockenheim II - KSF II	6,5:1,5
Lindenhof - Slavija KA	3,0:5,0
HD-Hschuhm - Weinheim	6,0:2,0
Eppingen II - Mergenthm II	5,0:3,0
Walldorf - Mosbach	6,0:2,0

Mosbach - Hockenheim II
Mergenthm II - Walldorf
Weinheim - Eppingen II
Slavija - HD-Hschuhshm
KSF II - Lindenhof

1.	SV Hockenheim II	12,5	4
2.	HD-Handschuhsheim	10,5	4
3.	SC Eppingen II	10,0	4
4.	Slavija KA	9,5	4
5.	SV Walldorf	8,0	2
6.	SK Lindenhof	7,5	2
7.	Bad Mergentheim	5,5	0
8.	SK Weinheim	5,5	0
9.	SC Mosbach	5,0	0
9.	Karlsruher SF II	5,0	0

Landesliga Nord 2

Niefern-Ö. - SF Birkenfeld	2,0:6,0
Waldbronn - Ettlingen II	3,0:5,0
SK Mannheim - Pfinztal	4,0:4,0
Lamperthm - Untergromb II	4,0:4,0
SC Pforzheim - KSF III	4,5:3,5
SF Birkenfeld - KSF III	5,5:2,5
Untergromb II - Pforzheim	2,5:5,5
Pfinztal - Lampertheim	3,0:5,0
Ettlingen II - SK Mannheim	3,0:5,0
SC Niefern-Ö. - Waldbronn	2,5:5,5

Waldbronn - SF Birkenfeld
SK Mannheim - Niefern-Ö.
Lampertheim - Ettlingen II
SC Pforzheim - SV Pfinztal
KSF III - Untergrombach II

1.	SF Birkenfeld	11,5	4
2.	SC Pforzheim	10,0	4
3.	SK Mannheim	9,0	3
4.	VLK Lampertheim	9,0	3
5.	SC Waldbronn	8,5	2
6.	SK Ettlingen II	8,0	2
7.	SV Pfinztal	7,0	1
8.	SC Untergrombach II	6,5	1
9.	Karlsruher SF III	6,0	0
10.	SC Niefern-Öschelbr.	4,5	0

Bereichsklasse Nord 4

Simmersfeld - SC Ersingen	5,0:3,0
SK Neuhausen - Conweiler	− : +
Jöhlingen - SV Pfinztal II	6,0:2,0
SC Bretten - SK Durlach	3,5:4,5
Mühlacker - Pforzheim II	8,0:0,0
SC Ersingen - Pforzheim II	4,0:4,0
SK Durlach - Mühlacker	3,0:5,0
SV Pfinztal II - SC Bretten	1,0:7,0
SF Conweiler - Jöhlingen	4,5:3,5
Simmersfeld - Neuhausen	+ : −

SK Neuhausen - Ersingen
Jöhlingen - Simmersfeld
SC Bretten - SF Conweiler
SC Mühlacker - Pfinztal II
Pforzheim II - SK Durlach

1.	SF Simmersfeld	13,0	4
2.	SC Mühlacker	13,0	4
3.	SF Conweiler	12,5	4
4.	SC Bretten	10,5	2
5.	SK Jöhlingen	9,5	2
6.	SK Durlach	7,5	2
7.	SC Ersingen	7,0	1
8.	SC Pforzheim II	4,0	1
9.	SV Pfintal II	3,0	0
10.	SK Neuhausen	0,0	0

Bezirksklasse

SK Keltern - Birkenfeld II	4,0:4,0
Pforzheim IV - Pforzhm III	2,5:5,5
Bd Herrenalb - Conweiler II	5,0:3,0
SV Calw - TV Neuenbürg	5,0:3,0
Ispringen - Niefern-Ö. II	1,0:7,0
Birkenfeld II - Niefern-Ö. II	5,0:3,0
TV Neuenbürg - Ispringen	8,0:0,0
SF Conweiler II - SV Calw	4,0:4,0
Pforzheim III - Herrenalb	3,5:4,5
SK Keltern - Pforzheim IV	5,0:3,0

Pforzhm IV - Birkenfeld II
Bad Herrenalb - SK Keltern
SV Calw - Pforzheim III
SK Ispringen - Conweiler II
Niefern-Ö. II - Neuenbürg

1.	SF Bad Herrenalb	9,5	4
2.	SK Keltern	9,0	3
	SV Calw	9,0	3
	SF Birkenfeld	9,0	3
5.	TV Neuenbürg	11,0	2
6.	SC Niefern-Ö. II	10,0	2
7.	SC Pforzheim III	9,0	2
8.	SF Conweiler II	7,0	1
9.	SC Pforzheim IV	5,5	0
10.	SK Ispringen	1,0	0

Kreisklasse A

Keltern II - SV Ottenbronn	4,0:4,0
SF Illingen - Conweiler III	6,5:1,5
Niefern-Ö. III - Eutingen	1,0:7,0
Ittersbach - Neuenbürg II	5,5:2,5
Ersingen II - Simmersfeld II	2,5:5,5
Ottenbronn - Simmersfld II	4,0:4,0
Neuenbürg II - Ersingen II	4,0:4,0
SK Eutingen - Ittersbach	4,5:3,5
Conweiler III - Niefern-ÖIII	6,5:1,5
SK Keltern II - SF Illingen	4,5:3,5

SF Illingen - Ottenbronn
Niefern-Ö. III - Keltern II
Ittersbach - Conweiler III
Ersingen II - SK Eutingen
Simmersf II - Neuenbürg II

1.	SK Eutingen	11,5	4
2.	SF Simmersfeld II	9,5	3
3.	SK Keltern II	8,5	3
4.	SF Illingen	10,0	2
5.	SK Ittersbach	9,0	2
6.	SV Ottenbronn	8,0	2
	SF Conweiler II	8,0	2
8.	SC Ersingen II	6,5	1
	TV Neuenbürg II	6,5	1
10.	SC Niefern-Ö. III	2,5	0

Kreisklasse B

Mühlacker II - Ispringen II	2,5:3,5
Ob'reichenb - Niefern-Ö IV	2,0:4,0
Herrenalb II - Illingen II	2,0:4,0
Calw II - Simmersfeld III	4,5:2,5
Ispringen II - Simmersfld III	3,5:3,5
SF Illingen II - SV Calw II	3,0:4,0
Niefern-Ö IV - Herrenalb II	4,5:2,5
Mühlacker II - Ob'reichenb	4,5:2,5

Ob'reichenb. - Ispringen II
Herrenalb II - Mühlacker II
SV Calw II - Niefern-Ö IV
Simmersfeld III - Illingen II

1.	SV Calw II	8,5	4
2.	SC Niefern-Ö.	8,5	4
3.	SK Ispringen	7,0	3
4.	SC Mühlacker II	7,0	2
5.	SF Illingen II	7,0	2
6.	SF Simmersfeld III	6,0	1
7.	SF Oberreichenbach	5,5	0
8.	SF Bad Herrenalb II	4,5	0

In der **Bereichsklasse Nord 4** hat der SK Neuhausen seine I. Mannschaft abgemeldet.

Kreisklasse C

Simmersfeld IV - Pforzhm V	1,0:4,0
Neuhausen II - Ersingen III	3,0:2,0
Eutingen II - Neuenbürg III	2,5:2,5
SK Keltern III - SK Keltern IV	2,0:1,0
Pforzheim V - SK Keltern IV	4,5:0,5
TV Neuenbürg III - Keltern III	1,0:4,0
Ersingen III - SK Eutingen II	2,0:3,0
Simmersfld IV - Neuhausen II	3,0:2,0

Neuhausen II - Pforzheim V
Eutingen II - Simmersfeld IV
SK Keltern III - Ersingen III
Keltern IV - TV Neuenbürg III

1.	SC Pforzheim V	8,5	4
2.	SK Keltern III	6,0	4
3.	SK Eutingen II	5,5	3
4.	SK Neuhausen II	5,0	2
5.	SF Simmersfeld IV	4,0	2
6.	TV Neuenbürg III	3,5	1
7.	SC Ersingen III	4,0	0
8.	SK Keltern IV	1,5	0

Der BSV ist ab der Saison 2012/13 bei Mannschaftskämpfen wieder zur **2-Punkte-Wertung** zurückgekehrt.

Kreisklasse E

SC Pforzheim VI spielfrei

Illingen III - Conweiler IV	2,5:5,5
Simmersfd VI - Simmersf V	4,0:4,0
Calw III - Neuenbürg IV	8,0:0,0
SK Keltern V - Ersingen IV	1,5:6,5

SC Ersingen IV spielfrei

Neuenbürg IV - Keltern V	7,0:1,0
Simmersfeld V - Calw III	2,5:5,5
Conweiler IV - Simfeld VI	3,0:5,0
Pforzheim VI - Illingen III	3,5:4,5

SF Illingen III spielfrei
Simfeld VI - Pforzheim VI
SV Calw III - Conweiler IV
Keltern V - Simmersfeld V
Ersingen IV - Neuenbg IV

1.	SV Calw III	13,5	4
2.	SF Simmersfeld VI	9,0	3
3.	SF Conweiler IV	8,5	2
4.	TV Neuenbürg IV	7,0	2
	SF Illingen III	7,0	2
6.	SC Ersingen IV	6,5	2
7.	SF Simmersfeld V	6,5	1
8.	SC Pforzheim VI	3,5	0
9.	SK Keltern V	2,5	0

ibarz
Gebäudereinigung
Gebäudemanagement

Ihr Partner
für Sauberkeit,
Werterhaltung
und Flexibilität
in unserer Region

ibarz
Bayernstr. 53
75177 Pforzheim
Tel. 0 72 31 - 38 08 02
Fax 0 72 31 - 38 08 18

Pforzheim - Karlsruher SF III 4,5:3,5 Trotz der vier Absagen stellten wir gegen die Fächerstädter, die in der vergangenen Saison nur um Haaresbreite die Klasse gehalten haben (Chaos Mannheim erklärte den freiwilligen Abstieg aus der Landesliga), das nominell deutlich überlegene Team. Der Kampf verlief dennoch alles andere als glatt. Zwar setzte sich Oliver Linder mit den schwarzen Steinen deutlich durch. Dies blieb jedoch an diesem Tag das einzig Zählbare mit dieser Farbe. Lediglich Christoph Mährlein fuhr bis zur Zeitkontrolle einen weiteren ganzen Punkt ein. Siegmund Haug gab erstmals in der Ersten nach bislang drei Siegen ein Remis ab. So stand es kurz nach der Zeitkontrolle gar 3,5:2,5 für die Gäste. Markus Ungerer und Stefan Schork verwerteten ihre Gewinnstellungen jedoch klar, so dass wir den Kampf noch drehen konnten.

Untergrombach II - Pforzheim 2,5:5,5 Bei schwierigen Spielbedingungen - die Sonne schien unseren vorderen Brettern mit fortschreitender Spieldauer mehr und mehr ins Gesicht - dauerte es mehr als drei Stunden bis uns Siegmund Haug gegen die etwas ersatzgeschwächten Gastgeber in Führung brachte. Markus Hilzinger steuerte alsbald ein Remis bei, ehe uns Stefan Schork wieder in Führung brachte. Kurz vor der Zeitkontrolle einigte sich Udo Leibbrand mit seinem Gegenüber auf eine Punktteilung. Danach stellte unser Spitzenbrett Stefan Bücker in einer hart umkämpften, dramatischen Partie eine tückische Falle, deren Pointe seinem Gegner bei knapper werdender Bedenkzeit entging. Dessen Aufgabe erfolgte umgehend. Markus Ungerer mit einem Sieg und Christoph Mährlein mit einem Unentschieden brachten den Vorsprung sicher nach Hause. ***Udo Leibbrand***

Mühlacker I - Pforzheim II 8:0 In der ersten Runde musste unsere Mannschaft stark ersatzgeschwächt und noch ergänzt durch eine kurzfristige Absage in Mühlacker antreten. Die Senderstädter, letztes Jahr aus der Landesliga abgestiegen, wurden, obwohl auch nicht in Bestbesetzung, ihrer Favoritenrolle derart gerecht, dass es für uns die volle Packung hagelte. Vielleicht hätte z. B. ein 2:6 den Spielverlauf besser reflektiert, allein wir nutzten unsere Chancen nicht. Da der Verlust gewissermaßen eh schon einkalkuliert war, ein DWZ-Unterschied von ca 200 Punkten pro Brett lässt sich einfach nicht leugnen, schmerzte die Niederlage nicht so sehr. Und die Kampfmoral scheint auch ungebrochen, wie bereits die nächste Runde zeigte.

Ersingen I - Pforzheim II 4:4 In der Schachburg (Bürgerhaus) in Ersingen standen unsere Chancen weitaus besser etwas Zählbares zu holen. So machte bereits nach zwei Stunden Martin Hartmann an Brett 7 gegen den erfahrenen Veteran R. Sorger mit einem sauber rausgespielten Sieg den Auftakt. Vielleicht inspirierte das meinen Gegner H. Wolf an Brett 2 zu einem allzu forschen Vorgehen. Der Vorteil seines Läuferpaares gegen meine beiden Springer verflüchtigte sich abrupt, weil sein Weißfelder durch ein Schachgebot über die Wupper ging; simpel, aber effektiv, bald darauf 2:0. Remis an Brett 3 bei André gegen A. Männer, nachdem sich seine leichte Initiative verflüchtigt hatte. Bis zur ersten Zeitkontrolle gab es keine weiteren Entscheidungen, aber an Brett 6 tat sich Dramatisches. Leo hatte mit einer scharfen Attacke W. Maisenbacher an den Rand der Niederlage gedrängt. Anstatt den Deckel zu zumachen ließ er Werner wieder vom Haken und nach der überstandenen Zeitnot stand plötzlich der auf Gewinn. Aber mit starker Verteidigung gelang es Leo noch das Remis zu sichern. Währenddessen hatte sich Manfred in einer komplizierten Angriffspartie entscheidenden Vorteil gesichert und erhöhte unseren Score auf 4:1. In den restlichen drei Partien standen wir allerdings etwas schlechter, denn jedem fehlte ein Bauer. Zwei Springerendspiele und ein Damenendspiel ließen sich trotz aufopfernder Verteidigung nicht halten. Am Kampfgeist mangelte es jedenfalls nicht, wenn auch am Ende „nur“ ein Remis heraussprang.

Thomas Schnepel

Erfolgserlebnisse für die Jugendspieler Für die Jugendspieler verlief die zweite Runde besser als die erste. Martin brachte die 2. Mannschaft gegen Ersingen schnell in Führung. Ein frühes Figurenopfer gegen 2 Bauern gab ihm gutes Spiel und bald hatte er die Figur wieder. Emran kämpfte mit Minusbauer 6 Stunden ums Remis, schaffte es aber leider nicht und so konnte nur ein Unentschieden in Ersingen geholt werden. Andreas hat als frischgebackener Student noch nicht Tritt gefasst und verlor wieder, während Shabi mit Minusbauer im Endspiel mit ungleichen Läufern remisierte. Die 3. Mannschaft hätte einen ganzen Punkt zum Unentschieden gebraucht.

Knapp verlor die VI. ihr erstes Spiel gegen eine vollkommen veränderte Mannschaft aus Illingen. Sie trat mit 2 Erwachsenen sowie 1 Jugendlichen an und ließ das 4. Brett frei. Christian konnte sein Minimatch mit je einem Sieg und einer Niederlage ausgeglichen gestalten, während Antonio ein Remis und eine Niederlage erreichen konnte. Nichts zu holen gab es für Dennis und Leon, die abwechselnd gegen einen Spieler mit nahezu 1100 DWZ antreten mussten.

Bei der anstehenden Bezirksjugendmeisterschaft können alle weitere Turniererfahrung sammeln und das nächste Spiel in Simmersfeld sicher siegreich gestalten.

Oliver Linder

Jugendtraining - Anmeldung und Infos: Oliver Linder Tel + Fax 07231 465898 oder e-mail: oliver.li@online.de

Clubmeisterschaft 2012 / 2013

	Meisterturnier	TWZ	**1**	**2**	**3**	**4**	**5**	**6**	**7**	**8**	**9**		Punkte	DiVerg
1.	Heinz, Johannes	1.615	✖		1	½		½	½		1		**3,5**	---
2.	Bücker, Stefan	2.342		✖	0	1			1		1		**3,0**	---
3.	Ungerer, Markus	2.144	0	1	✖	½			1				**2,5**	1,00
4.	Leibbrand, Udo	2.123	½	0	½	✖	1			½			**2,5**	1,00
5.	Helfrich, Leo	1.871				0	✖	1	0		1		**2,0**	2,00
6.	Haug, Siegmund	1.974	½				0	✖		1	½		**2,0**	0,00
7.	Mährlein, Christoph	2.122	½	0	0		1		✖				**1,5**	---
8.	Schnepel, Thomas	1.957				½		0		✖	1		**1,5**	---
9.	Ackermann, Hermann	1.959	0	0			0	½		0	✖		**0,5**	---

	Hauptturnier	TWZ	**1**	**2**	**3**	**4**	**5**	**6**	**7**	**8**	**9**	**10**	Punkte	SoBerg
1.	Wilmes, Frank	1.532	✖	½	1			1		1			**3,5**	7,00
2.	Hulin, Egmar	1.847	½	✖			½	1	1				**3,0**	5,25
3.	Kappus, Holger	1.502	0		✖	1			1			1	**3,0**	4,00
4.	Wernert, Alfred	1.567			0	✖		1	1			1	**3,0**	2,50
5.	Heyse, Jürgen	1.754		½			✖	½		1			**2,0**	3,25
6.	Schüle, Wilhelm	1.340	0	0		0	½	✖				1	**1,5**	1,00
7.	Maresch, Wolfgang	1.046		0	0	0			✖	1			**1,0**	1,00
8.	Grkinic, Dusan	1.461	0				0		0	✖		1	**1,0**	0,00
9.	Spielfrei										✖		**0,0**	0,00
10.	Foro, Stjepan	1.067			0	0		0		0		✖	**0,0**	0,00

Stefan Bücker erfolgreich beim Bezirksblitz

Überaus erfolgreich verlief die diesjährige Bezirksblitzmeisterschaft für die Brettstrategen vom Schachclub Pforzheim. Als Ausrichter kurzfristig eingesprungen, bot der Clubraum in der Turnhalle der Inselschule gute Spielmöglichkeiten. Unter der bewährten Turnierleitung von Rüdiger Braun (SF Birkenfeld) siegte im Mannschaftsblitz nach 12 Runden überlegen der SC Pforzheim mit Stefan Bücker (9 Punkte), Udo Leibbrand (7,5), Siegmund Haug (9,5) und Leo Helfrich (7). Auf den Plätzen 2 bis 4 folgten der SC Mühlacker vor dem SC Niefern-Ö. und den SF Conweiler.

Mit hervorragenden 13,5 Punkten aus 14 Partien wurde anschließend Fide-Meister Stefan Bücker Bezirksmeister im Einzel. Sein einziges Remis gab er an den Zweitplatzierten Udo Leibbrand (10,5) ab. Platz 3 erreichte Siegmund Haug (9,5) vor Thomas Gauß (9, SF Conweiler) und Leo Helfrich (7,5). ***mr***

Fahrgeldordnung

Schachclub Pforzheim 1906 e.V.

Mit Beschluß der Vorstandssitzung vom 18. Okt. 2012 tritt für die Verbandsrunde ab der Saison 2012/2013 folgende Regelung in Kraft:

Bei Fahrten zu den Mannschaftskämpfen erhalten die Mannschaften einen Fahrtkostenzuschuss von 30 Euro pauschal, sofern die einfache Fahrtstrecke zum gegnerischen Spiellokal mehr als 25 km beträgt. Über die Verteilung entscheidet bei mehreren benutzten Fahrzeugen der Mannschaftsführer.

Über darüber hinausgehende Zuschüsse entscheidet der geschäftsführende Vorstand (1. und 2. Vorsitzender sowie Kassenwart) im Einzelfall. ***Christoph Mährlein***

„Versteckter Dissens"

Ein besonderes Erlebnis beim Sommerturnier 2012 in Pula , Kroatien

„Versteckter Dissens". Juristen werden wissen, was sich hinter diesem Begriff verbirgt. Ich wusste es nicht; jedenfalls nicht bis zu dem Samstag Ende Juni, als das private Blitzturnier bei Bettina Rostek anlässlich ihres 60. Geburtstages stattfand.

Dazu hatten sich in Bad Herrenalb 11 Schachspieler eingefunden. Aber eigentlich wollte ich nicht über Herrenalb, sondern über das Turnier in Pula/Kroatien berichten, welches vom 9. bis 16. Juni über die Bühne ging. Bereits zum dritten Mal hatte ich zusammen mit meinen Schachfreunden Jörg Uhlarz und Oliver Günthner an diesem schönen Turnier teilgenommen. Und noch rumorte die Erinnerung in meinem Kopf an einen Vorfall am Schachbrett, den man nicht anders als Betrug bezeichnen kann. Davon erzählte ich nun bei Bettinas Turnier und einer der Zuhörer, seines Zeichens wohl Jurist, bezeichnete den Vorfall spontan als versteckten Dissens.

Wie mit einem Sprung in die kroatische Adria (jeden Tag und manchmal mehrmals) lassen Sie uns also eintauchen ins Turnier von Pula, welches im Hotel Histria bereits zum 26. Mal stattfand.

Mitten im neunrundigen Turnier, in Runde 5, kam ich mit den schwarzen Steinen gegen einen Spieler namens Vincenzi Marco, offenbar ein Italiener. Und wir gelangten zu einer hoch spannenden Stellung aus dem Sweschnikov-Sizilianer (Eröffnungsschlüssel B 33).

Nach 14 Zügen war eine taktisch hochbrisante Position entstanden: 1.e4 – c5 2.Sf3 – Sc6 3.d4 – cxd4 4.Sxd4 – Sf6 5.Sc3 – e5 6.S(d)b5 – d6 7.Lg5 – a6 8.Sa3 – b5 9.Lxf6 – gxf6 10.Sd5 – f5 11.Ld3 – Le6 12.Dh5 – Lg7 13.c3 – 0-0 14.exf5. Lange bekannt, noch nie praktiziert; ich fühlte mich wie ein Arzt, der zum ersten Mal mit einem Symptom konfrontiert wird, das er bisher nur aus dem Lehrbuch kannte.

Aus schwarzer Perspektive sah die kurze Rochade äußerst riskant aus. Jedoch solange Weiß nicht rochiert hatte, drohte der schwarze Turm auf der e-Linie mit einem Abzugsschach. Hier zählte jedes Tempo. 14. – Lxd5 15.f6 – e4 16. fxg7 – Te8 17. Lc2 (?) – Te5! 18. Dh3 – Tg5 Die schwarzen Figuren werden äußerst aktiv, Weiß zurückgedrängt.

Wenige Züge später war der schwarze Vorteil offenkundig. Im Angesicht eines „drohenden Gewinns" gegen einen nominell stärkeren Gegner wurde ich wie üblich zusehends nervös und suchte nun häufiger die Toilette auf. Ein Blick auf die Uhr zeigte mir, dass ich einen Zeitvorsprung von mehr als einer halben Stunde besaß. Als ich zurückkehrte war ich irritiert.

Hatte ich wirklich nur 14 Minuten mehr? Hatte er so schnell gezogen? Oder stimmte etwas mit der Uhr nicht? Ich verglich die Zeit mit den anderen Uhren. Wir spielten im Fischer-Modus. Für jeden Zug gab es einen Zeitzuschlag (Inkrement) von 30 Sekunden. Schwierig dabei den Überblick zu behalten. Nach kurzer Zeit gab ich es auf; aber ich teilte Jörg meinen Verdacht mit, mein Gegner könnte womöglich die Uhr manipuliert haben, immerhin war es seine eigene. Jörg, der seine Partie beendet hatte, blieb an meinem Brett stehen. Kurz darauf gesellte sich Oli hinzu. Die Position war immer noch sehr aussichtsreich. Wieder das drängende Bedürfnis, inklusiv nervösem Herumtigern.

Gleich nach meiner Rückkehr ans Brett gestikulierte Jörg vehement mit den Händen. Offenbar hatte er festgestellt, dass mit dem Zeitverbrauch doch etwas nicht stimmte. Aber ich hatte das Thema bereits zu den Akten gelegt, bzw. ich dachte es wäre peinlich, wenn sich Jörg verrechnet hätte. Ein falsch geäußerter Verdacht schien mir plötzlich das größte Risiko zu sein. Also konzentrierte ich mich wieder auf die Stellung. Mit immer noch etwas mehr Zeit realisierte ich, dass ich gar nicht mehr so überlegen stand. „I propose Remis" wandte ich mich an meinen Gegner. Der Italiener akzeptierte nach wenigen Sekunden. Jörg wollte noch eingreifen, aber der mittlerweile herbeigerufene Schiedsrichter unterbrach ihn energisch und kassierte die Formulare, das Remis war Fakt. Ich verstand die Aufregung zunächst nicht, bis meine beiden Freunde mich aufklärten. Während meiner letzten Abwesenheit hatte der Gegner einen Zug mit dem König ausgeführt. Offenbar gefiel er nicht und er stellte den König „zurück", jedoch auf ein anderes Feld. Stattdessen machte er dann einen Bauernzug. Genau genommen hatte er damit zwei Regelverstöße begangen. Nur der blöde Schnepel hatte es nicht bemerkt und war auf den Verdacht mit der manipulierten Zeit fixiert gewesen (was im Falle des Falles ein dritter Verstoß gewesen wäre). Eine denkwürdige Partie. Und ein versteckter Dissens.

Thomas Schnepel

Dissens

Einigungsmangel im Vertragsrecht.

Es werden zwei Arten des Dissenses unterschieden:

1. offener Dissens: Die Parteien haben sich objektiv nicht über alle Punkte geeinigt und wissen dies auch. Im Zweifel gilt der Vertrag als noch nicht geschlossen.

2. versteckter Dissens: Die Parteien haben sich objektiv über einen Punkt nicht geeinigt, glauben jedoch an die Einigung auch in diesem Punkt. Der Vertrag kommt nur zustande, wenn anzunehmen ist, dass die Parteien den Vertrag auch ohne eine Einigung über diesen Punkt geschlossen hätten.

Der Dissens ist das Gegenteil des Konsens. ***Quelle: Wikipedia***

85. Badischer Schachkongress

Ausrichter: SF Birkenfeld

Senioren: 25. Mai 2013 bis 2. Juni 2013
Badische Meisterschaft: 27. Mai 2013 bis 2. Juni 2013
Amateurmeisterschaften: 30. Mai 2013 bis 2. Juni 2013

„Tag der Vereine"

Sa. 19. Jan. 2013
von 10.00 - 17.00 Uhr
in der „Schlössle Galerie"

Auch der Schachclub beteiligt sich an dieser Veranstaltung. Damit das Vorhaben auch gelingt, werden noch fleißige Helfer gesucht, die sich bitte bei Christoph Mährlein melden. Im voraus besten Dank.

Eine Möglichkeit zum Schach spielen bietet täglich ab 16 Uhr das **Billard-Café** in der Hohenstaufen Straße in Pforzheim

---

In **Bad Herrenalb**, Kurpark Lesepavillon, findet jeden Samstag ein **Blitzturnier** statt. Beginn 15.00 Uhr, Startgeld 3 Euro

---

30. Open Untergrombach

2. bis 6. Januar 2013
Mehrzweckhalle Untergrombach
Austragung in zwei Gruppen
(A-Turnier / B-Turnier)
3.500 € garantierter Gesamt-Preisfonds
Modus: 7 Runden Schweizer System; Karenzzeit: 30 Minuten nach Rundenbeginn; 40 Züge / 2 Stunden + ½ Stunde Rest

Offenes Blitzturnier

Freitag, 4. 1. 2013 - 15.30 Uhr
Anmeldung bis 15 Uhr
Rundenturnier mit Vor-/Hauptrunde;
Startgeld: 9,-- Euro (volle Ausschüttung)
Weitere Infos: www.sc-untergrombach.de
Heiko Schleicher
Telefon: 0721-579514 oder 1335220
Mail: heikoschleicher@arcor.de

Baden Deutscher Senioren-Mannschaftsmeister 2012

Erstmals nach 20 Jahren erklang die Nationalhymne für die badischen Senioren, die den Meisterpokal in den Süden der Republik entführten.

Das Viererteam mit **IM Mihail Nesrakov**, **FM Clemens Werner**, **IM Ulrich Schulze** und **Gerhard Biebinger** stand schon in der 6. und vorletzten Runde als neuer Titelträger fest. Bei 12:0 Mannschaftspunkten vor vier Verfolgern mit je 9:3 Punkten war der Erfolg der Badener nach den Worten des Referenten Seniorenschach im DSB Helmut Escher hochverdient. „Seine Hessen" waren 2010 und 2011 Meister geworden und hatten Baden jeweils auf den 2. Platz verwiesen. Dieses Mal wären zu Recht die Plätze getauscht worden, da Hessen in der Runde 4 mit 1:3 unterlegen war.

Insgesamt hatten 30 Mannschaften aus 16 Verbänden am Turnier teilgenommen. Baden 1 gewann nacheinander gegen Hamburg 2 (3,5:1,5), Hamburg 1 (3:1), Bayern 1 (2,5:1,5), Hessen 1 (3:1), Sachsen 1 (3:1) und Niedersachsen 1 (2,5:1,5).

Mihail N., Ulrich S. und Gerhard B. hatten jeweils 5,5:1,5 Punkte erspielt; Mannschaftsleiter Clemens Werner wurde als Dritter der vorangegangenen Senioreneinzelmeisterschaft von seinen Gegnern oft frühzeitig mit Remisangeboten traktiert. Nach sachkundiger Inspektion der Stellungen auf den Mannschaftsbrettern gab er dann auch vorteilhafte Positionen gegen nominell schwächere Gegner remis, um den jeweiligen Mannschaftserfolg abzusichern. ***Peter Hurst***

Badischer Einzelpokal 2012

Karlsruher wird zum siebten Mal badischer Schach-Pokalsieger

Hajo Vatter hat einen legendären Rekord im badischen Schach endgültig gebrochen. Der Karlsruher, der für Zweitligist Untergrombach ans Brett geht, wurde zum siebten Mal badischer Einzel-Pokalsieger. „Es war immer mein großes Ziel, die Bestleistung von Max Eisinger aus den 1950er Jahren zu steigern", erklärte Vatter mit Blick auf die bis dahin jeweils sechs Pokal-Erfolge beider Asse. Im Finale bezwang er Hartmut Metz.

Die Gegner von Vatter dürfen womöglich ab 2013 aufatmen: „Jetzt will ich noch zum 20. Mal den Bezirkspokal in Karlsruhe gewinnen, dann spiele ich nicht mehr mit", kündigte das badische Schach-Urgestein an. ***Hartmut Metz***

Deutsche Meisterschaft Chess960

Am 17. Juni 2012 fand die Deutsche Meisterschaft im „Chess960" Schnellschach, zugleich 8. Waldbronner Chess960 Open, in Waldbronn im Saal des Kulturtreff statt.

Die Variante „Chess960" verlangt den Spielern große Flexibilität ab, wird doch die Stellung der Offiziere vor jeder Runde neu ausgelost. Dennoch gibt es einige spezielle Regeln für die Startpositionen. So muss sich der König immer zwischen den Türmen befinden und die Läufer stehen auf ungleichfarbigen Feldern. Die Bauern stehen auf ihren gewohnten Plätzen. Daraus ergeben sich 960 mögliche Stellungen.

Deutscher Meister wurde FM Josef Gheng vor dem punktgleichen GM Klaus Bischoff (beide 6 aus 7).

Die „Chess960"-Experten vom Schachclub Pforzheim erreichten folgende Platzierungen: Siegmund Haug (31./2 Punkte), Alfred Wernert (32./2) und Egmar Hulin (35./1,5).

SCHACH ZEITUNG BADEN

Verkündungsorgan des Badischen Schachverbandes e.V.
jeden Monat neu unter www.badischer-schachverband.de

Richter, Kurt #3
Neue Gartenlaube, 1938

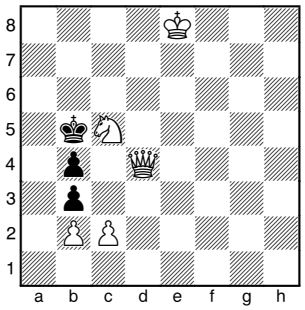

Loyd, Samuel #3
N.Y. Albion, 1858

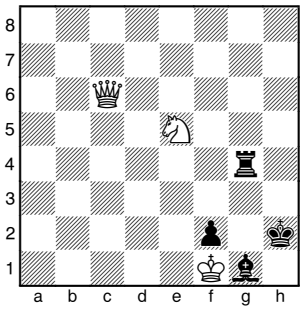

v. Holzhausen #3
Dt. Wochenschach, 1905

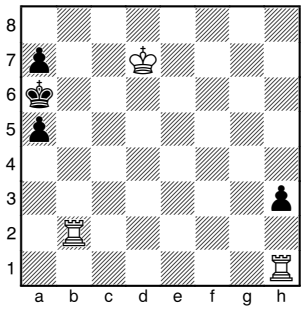

Lösungen Dreizüger

Richter **1.Sa4 Kxa4** [1...Kc6 2.Dd7#; 1...Ka5 2.Db6+ Kxa4 3.Da6#; 1...bxc2 2.b3 c1D 3.Db6#] **2.c4 Ka5 3.Da7#**

Loyd **1.Dh1+ Kxh1** [1...Kg3 2.Df3+ Kh2 *(2...Kh4 3.Dxg4#)* 3.Sxg4#] **2.Sxg4 Lh2 3.Sxf2#**

Holzhausen **1.Tb4 h2** [1...axb4 2.Kc6 Δ3.Ta1#; 1...a4 2.Ta1 Δ3.Taxa4#] **2.Kc6 a4** [2...axb4 3.Ta1#] **3.Txa4#**

Clubmeisterschaft des Schachclubs Pforzheim 1975/76

Die Kämpfe um die Clubmeisterschaft 1975/76 haben programmgemäß am 23. September im Martinsbau begonnen. Im Meister-, Haupt- und Allgemeinem Turnier nehmen nahezu 40 Schachspieler teil.

Die Teilnehmer der Meisterklasse in der Reihenfolge der Auslosung sind Hans-Peter Remmler, Hartmut Rieg, Walter Baur, Lothar Arnold, Dieter Mumm, Martin Zimmerer, Ferdinand Bäuerle, Walter Krautschneider, Manfred Rogge, Ulrich Schulze, Klaus Schmidt und Andreas Liegl.

Schon die erste Runde konnte ein erfreuliches Interesse am Schachspiel offen legen. Nach meinen ersten Eindrücken kann ich nur jedem Schachfreund empfehlen, die Gelegenheit im Laufe der nächsten Wochen wahrzunehmen und in den Martinsbau zu kommen, um die Kämpfe original mitzuverfolgen. Wir können dankbar sein, daß es gelungen ist, das zweifellos stärkste Clubturnier der letzten fünf Jahre durchzuführen. Zum Bedauern der Zuschauer sind dieses Jahr leider Eberhard Schulze und Dr. Jürgen Kindler nicht mit von der Partie, da sie beide im Beruf zu sehr beansprucht sind, sowie Dr. Henry Mauruschat. In den ersten Runden war es jedenfalls so, daß der Zuschauer auf seine Kosten gekommen ist; der Verlauf der Partien war recht anschaulich zu verfolgen.

Für die Pforzheimer Schachfreunde ist besonders das Wiedersehen mit Klaus Schmidt (Stein) erfreulich, dessen bescheidenes und freundliches Wesen in der Erinnerung haften bleibt. Aber: sei es der stets fröhliche Andreas Liegl, das liebenswürdige Wesen des Walter Krautschneider, der während des Spiels eine unheimliche Ruhe besitzt, der stille Gelehrtentyp eines Hartmut Rieg oder der originelle Walter Baur. Und natürlich Ulrich Schulze. Wenn man ihn als den größten unter den versammelten Meistern bezeichnet, so ist dies nur symbolisch zu verstehen, denn von Statur ist er der kleinste. Es sind alle sehr interessante Charaktere. Es ist schwer, eine Voraussage zu machen, wer der Sieger in diesem Kampfe sein wird. Zu unsicher sind die Faktoren; zu viel hängt nicht nur von der geistigen, sondern auch von der körperlichen Verfassung der Spieler ab. Bei den Spielern hängt vieles von der Tagesform, von den Alltagssorgen, die das Herz bewegen und vom Wetter ab. Denn schließlich ist es ja nicht nur ein Kampf der Gehirne, sondern auch der Nerven.

Die Ergebnisse der ersten beiden Runden der Meisterklasse: Mumm - Krautschneider ½ , Zimmerer - Bäuerle ½ , Arnold - Rogge 1:0, Baur - Schulze 0:1, Rieg - Schmidt ½ , Remmler - Liegl 0:1; Liegl - Bäuerle „hängt", Krautschneider - Zimmerer 1:0, Rogge - Mumm 0:1, Schulze - Arnold 1:0, Schmidt - Baur „hängt" und Remmler - Rieg wurde verlegt.

Die dritte Runde brachte folgende Ergebnisse: Rieg - Liegl ½. Rieg gelangte in der Eröffnung in Vorteil und hatte eine schöne Stellung erreicht, die Liegl aber durch Findigkeit und Zähigkeit sehr gut verteidigte. Ein gehaltvoller Kampf zweier starker Temperamente, bei dem sich Rieg am Ende mit Remis begnügen mußte. Arnold - Schmidt 1:0. Eine langsam anschwellende Initiative des Weißen, gestützt auf die Herrschaft über die c-Linie, führt schließlich und folgerichtig zum Einbruch in die schwarze Königsstellung. Arnold hatte sich durch die Niederlage gegen Schulze in der vorigen Runde nicht entmutigen lassen und hat nun wieder mächtig Boden gewonnen. Bravo! Sein kraftvolles und zugleich listenreiches Spiel erweckt immer wieder lebhafteste Anteilnahme. Mumm - Schulze 0:1. Die Eigenwilligkeiten Mumms sind von Schulze mit rauer Hand ad absurdum geführt worden. Mumm verunglückte in der Eröffnung völlig. Zimmerer - Rogge 1:0. Die Partie erhielt ihr Gepräge durch ein Bauernopfer Zimmerers. Eine leichte, aber langandauernde Initiative war der Lohn. An diesem Tage muß Rogge mit dem falschen Fuß aufgestanden sein. Bäuerle - Krautschneider 1:0. Eine großartig-mysteriöse Angelegenheit, der der Kommentator fassungslos gegenübersteht. Die Löwen waren los! Baur - Remmler wurde verlegt.

Stimmungsbild nach der 8. Runde

Der Saal des Martinsbau ist ein stimmungsvoller Rahmen für das große Turnier. In dem Rechteck des Turnierraums verlieren sich fast die fünf Bretter, an denen wöchentlich 11 der besten Spieler Pforzheims ihre Kräfte messen. U. Schulze, Rieg, Krautschneider und Arnold haben sich bereits als Endrundenteilnehmer qualifiziert, die Vergabe des 5. und 6. Platzes hängt von den letzten Runden ab. Ulrich Schulze hat in dieser Saison wohl keinen zu fürchten, außer Lothar Arnold vielleicht, der ihm mit eineinhalb Punkten Abstand auf den Fersen liegt.

Und die Schar der übrigen bekannten Pforzheimer Meistergilde? Rieg und Krautschneider dürften wohl in der Endrunde noch ein Wörtchen mitsprechen. Für die übrigen Spieler heißt das Ziel Qualifikation. Hierbei können noch Remmler, Zimmerer, Mumm und Bäuerle Aussichten geltend machen. Es hat wohl selten ein so spannendes Finale in der Meisterklasse gegeben. Für viele sind die Jugendspieler im Kandidatenturnier die Hoffnung zu einem interessanten Vergleich. Auch für den Schreiber dieser Zeilen, dem der Stil von Zimmerer und Arnold besonders imponiert hat.

Das Kandidatenturnier des Schachclubs Pforzheim

Die ersten sechs Spieler der Meisterklasse qualifizierten sich für das Kandidatenturnier zur Endrunde um die Clubmeisterschaft. Der 25-jährige Ulrich Schulze, in Baden-Württemberg durch seine außerordentlichen Erfolge jedem Kiebitz bestens bekannt, hat in diesem Turnier bewiesen, daß er zur Zeit der eindeutig beste Pforzheimer Schachspieler ist. Bei diesem starken Turnier verlor er als einziger keine Partie und hatte am Ende mit 9 Punkten aus 10 Partien einen Vorsprung von 2 Punkten zum Zweitplatzierten Lothar Arnold aus Keltern. Dieser hatte spektakulär ein Jugendturnier im Dezember in Frankreich gewonnen. War es vielleicht Ursache, daß er gerade in den letzten Runden recht ungleichmäßig spielte? Wohlverdient ist der dritte Platz Walter Krautschneiders (6,5), der dem Turniersieger wieder einmal mehr einen halben Punkt abnahm und außerdem unter Beweis stellte, daß er noch immer unter die ersten Acht des Schachclubs gehört. Der vierte Platz Hartmut Riegs (6 Punkte) wurde allgemein nicht erwartet, zeigt er aber doch, wie stark und ausgeglichen das diesjährige Kandidatenturnier war. Den fünften Platz teilten sich mit 4,5 Punkten Hans-Peter Remmler, Ferdinand Bäuerle und Klaus Schmidt, der sich durch sein großes theoretisches Wissen allzu sehr von Wagnissen abhalten ließ, in die sich andere ahnungslos hineingeben und dann oft mehr als Remis erreichen, da auch der Gegner nicht allwissend ist. Martin Zimmerer (4) hätte man auf einem höheren Platz erwartet. Dieter Mumm (4) fehlte es in den letzten Jahren an Übungsgelegenheiten und bei unserem Senior Andreas Liegl (3) machten sich am Ende des Turniers doch die Strapazen bemerkbar. Manfred Rogge (2) mußte sich in dieses Turnier erst einspielen, was ihm nach Verlust der ersten fünf Partien dann auch - wenngleich zu spät - gelang.

War das Kandidatenturnier ein Sieg der Jugend? Im ganzen ist diese Frage mit ja zu beantworten. Schulze zählt 25 Lenze, Arnold 18 und Rieg 25. Der Schachclub

kann stolz auf seine in den letzten zehn Jahren geleistete Jugendarbeit sein. Weiter so!

Ulrich Schulze wieder siegreich

Nach Beendigung des Kandidatenturniers traten die ersten sechs Spieler Schulze, Arnold, Krautschneider, Rieg, Remmler und Bäuerle in die Endrunde um den Titel des Vereinsmeisters ein. Ulrich Schulze führte von Anfang an und hatte am Ende des Turniers sogar 2½ Punkte Vorsprung vor dem neuen badischen Jugendmeister Lothar Arnold. Gerade die Teilnahme von Arnold stellte für das Clubturnier einen erheblichen Gewinn dar, da ein spannender Kampf zwischen ihm und Ulrich Schulze erwartet wurde. Da aber beide friedfertig waren, begnügte sich Schulze mit seinem Vorsprung aus dem Vorturnier und ging kein unnötiges Risiko ein. Er gewann gegen Remmler und Bäuerle, remisierte mit Rieg und Arnold und wurde somit überlegen zum sechsten mal Vereinsmeister. Durch diesen Erfolg wandelt Ulrich Schulze auf den Spuren von Bruno Bader, der in früheren Jahren den Titel eines Vereinsmeisters achtmal trug. Auf den zweiten Rang kam Lothar Arnold vor Walter Krautschneider, der ausgezeichnete Partien mit glänzenden taktischen Einfällen spielte und als einziger Schulze eine Niederlage beibrachte. Hartmut Rieg wollte anscheinend in erster Linie keine Partie verlieren, und dieses Ziel wurde ihm erst durch Bäuerle entrückt, der jede Partie auf Biegen oder Brechen anlegte. Hartmut Rieg hat einen großen Kenntnisstand der neuesten Eröffnungstheorie und verfügt über eine feste Spielführung. Sicherlich dürfte dieser Rang in keiner Weise seiner wirklichen Spielstärke entsprechen. Geteilter 5. bis 6. wurde Hans-Peter Remmler und Ferdinand Bäuerle. Sie gingen mit den geringsten Punkten aus dem Vorturnier in die Endrunde und waren somit von vornherein Außenseiter. Beide Spieler holten aus den fünf Spielen jeweils 2½ Punkte und verdarben somit dem ein oder anderen Spieler einen höheren Rang.

Ein großes Lob und der Dank aller Teilnehmer gebührt Turnierleiter Dieter Mumm, dessen unermüdlicher Einsatz um den Ablauf des Turniers zu einem Erfolg führte. Leider ein wenig negativ sei die hohe Remisquote von 50 Prozent der Partien genannt, doch muß hierzu gesagt werden, daß die Teilnehmer am Ende des Turniers schachmüde waren und dies nur allzu verständlich ist, betrachtet man die hohen Ansprüche, die an die Spieler gerichtet sind.

Das **Hauptturnier** wurde überlegen von Jürgen Graf gewonnen. Es ist wohl der jüngste Sieger in der Chronik des PSC, denn Jürgen ist erst 12 Jahre alt. Wir gratulieren ihm an dieser Stelle zu diesem wohl schönsten Erfolg mit dem er sich die Berechtigung erwarb, nächstes Jahr unter den Meistern zu spielen.

In diesen Turnieren ist wieder der Königsbauer zu Ehren gebracht worden. Eine ganze Reihe spanischer Partien zierte das Turnier. Bravo! ***Ferdinand Bäuerle***

Bezirksmannschaftspokal

SC Neuhausen - SC Pforzheim

(1537:2096) (1927:2293) (1833:1949) und (1426:1933) - so lauteten die Paarungen nach DWZ und dies sollte eigentlich eine klare Sache sein. War es aber an diesem ersten Oktobersonntag nicht, da Pokalspiele mitunter ihre eigenen Gesetze haben. So stand es nach 4 Stunden Spielzeit zur Überraschung aller 2:2, erzielt durch vier Weisssiege. Bei den Gastgebern punkteten Klaus Braun (Brett 2) und Michael Bischoff (3), bei den Gästen Stefan Schork (1) und Manfred Rogge (4). Im notwendigen 5-Minuten-Blitz mit getauschten Farben waren dann die Pforzheimer mit 3:1 die Glücklicheren und sind damit bereits für das Halbfinale am 3. Feb. 2013 qualifiziert, da der Schachclub für die Zwischenrunde ein Freilos bekam.

Kaum großes Interesse bei Vereinen

In nur 9 von 18 Vereinen stieß der Bezirkspokal für 4er-Mannschaften auf Interesse. Als einziger Verein meldete der SC Niefern-Ö. zwei Mannschaften.

Die Ergebnisse der 1. Runde:

Niefern-Öschelbr. I - **Mühlacker** 2:2 (1:2)
Niefern-Öschelbr. II - **Conweiler** 1½:2½
SF Illingen - **SK Eutingen** 1½:2½
SK Neuhausen - **SC Pforzheim** 2:2 (1:3)
SK Keltern - **SC Ersingen** 1:3

Am 2. 12. wird in der Partie SK Eutingen - SC Ersingen der vierte Halbfinalist ermittelt. Das Halbfinale ist für den 3. Feb. 2013 angesetzt, das Finale für den 17. März 2013. ***Manfred Rogge***

Kopier & Druckshop
WERBEWERKSTATT
Jetzt neu im Kopier&Druckshop
DIGITALDRUCK WERBEBANNER AUFKLEBER
OUTDOORPOSTER FOLIENSCHRIFTEN ROLLUPS
DISPLAYS ETIKETTEN UVM...
KOPIER & DRUCKSHOP - HOLZGARTENSTRASSE 6 - 75175 PFORZHEIM
TEL. 07231/62313 WWW.KOPIER-DRUCKSHOP.DE INFO@KOPIER-DRUCKSHOP.DE

Lösungen von Seite 8

Fraschini – Oblitas **1.Th8 Df1** [1...Kxh8 2.Dh6+ Kg8 3.Te8#; 1...g5 2.Th7+ Δ3...De8#] **2.Dh6+ Kf6 3.Dh4+** [3...g5 4.Dh6#; 3...Kg7 4.Th7+ Kg8 5.Te8#] **1–0**

Lukovnikov – Sergeev **1.Lg5 hxg5** [1...Df8 2.Sh4 (Δ3.Sg6+ +–) 2...Kh7 3.Lxd8 Sxd8 4.Sxf5+–] **2.Sxe5** [Δ3.Dh5#; 3.Sg6+ +–] **1–0**

Maksimov – Olejnik **1.Tg8+ Kf6** [1...Kxg8 2.Lh6 f5 3.Tc8+ Kf7 4.Tf8#] **2.Ld4+ e5 3.Tc6+ Ke7 4.Lc5+ Kd7 5.Ta6 1–0**

Aljechin – Freeman **1.Lxb7 Txb7 2.Lxf6 Dxf6** [2...gxf6 3.Dh6 Df8 4.Te8+–] **3.Te8+ Sf8 4.Sh6+ Dxh6 5.Txf8+ Kxf8 6.Dd8# 1–0**

Veija – Hodha **1...De1+** [**2.Txe1 Sf2+ 3.Kg1 Sxh3+ 4.gxh3 hxg6** –+] **0–1**

Aljechin – Ulscher **1.Se5** [1.g6 Dxg6 2.Dc4+ d5 3.Th8+ Kf7 4.Se5+ Kf6 5.Sxg6 dxc4 6.Sxf8 Te8∞] **1...dxe5 2.g6 Dxg6 3.Dc4+ Tf7 4.Th8# 1–0**

Schachspieler gesucht

Um die schachlichen Aktivitäten in ihren Einrichtungen zu fördern, suchen der **Arbeitslosentreff** der Stadt Pforzheim und das **Paul-Gerhard-Heim** engagierte Schachspieler. Spaß und Spiel sollen im Vordergrund stehen; an Schachunterricht im klassischen Sinn ist dabei nicht gedacht. Wer diese Aufgabe übernehmen möchte, meldet sich bitte zwecks Absprache beim 1. Vorsitzenden Christoph Mährlein. ***mr***

Clubmeisterschaft

Die Runde am **18. 12. verschiebt sich** wegen unserer Weihnachtsfeier auf 8. Jan. 2013

Die übrigen 2 Runden finden statt am:
22. Jan. 2013 und 5. Feb. 2013

Schulungsabend

Di. 26. Feb. 2013 von 20 - 21 Uhr
Königs-Indisch (4-Bauern-Angriff)
mit Dr. Christoph Mährlein

Di. 5. März 2013 von 20 - 21 Uhr
Sweschnikov - mit Thomas Schnepel

Die Vorträge sind kostenlos für jeden Schachfreund und beginnen pünktlich um 20 Uhr im Clubraum der Inselschul-Turnhalle. Anmeldungen sind nicht erforderlich.

Redaktionsschluß der nächsten Ausgabe: **Di. 19. Feb. 2013**

IMPRESSUM
schadubb-Redaktion & Vertrieb
Manfred Rogge * Kaiser Friedrich Str. 8 * 75172 Pforzheim
Tel. 07231 24861
email: schadubb@gmail.com
Mitarbeiter: Udo Leibbrand, Oliver Linder, Thomas Schnepel

Bankverbindung Schachclub Pforzheim
Sparkasse Pforzheim Calw * BLZ 666 500 85 * Konto Nr. 2766655

Kombinationen - ausgesucht von Manfred Rogge

Fraschini – Oblitas
Matanzas, 1994
Weiss am Zuge +–

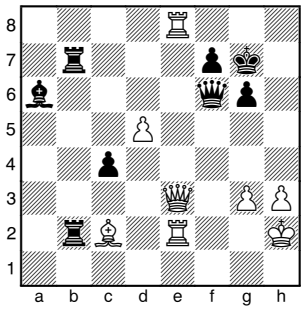

Aljechin – Freeman
USA, 1924
Weiss am Zuge +–

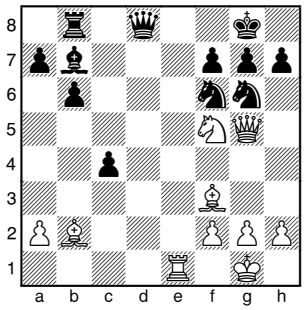

Lukovnikov – Sergeev
UdSSR, 1974
Weiss am Zuge +–

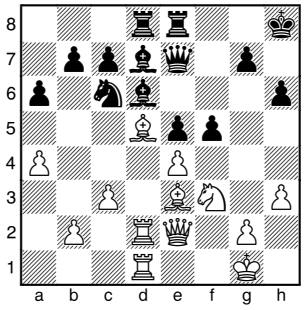

Veija – Hodha
Albanien (ch), 1954
Schwarz am Zuge –+

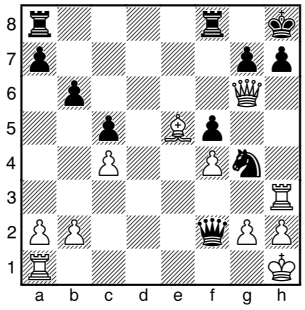

Maksimov – Olejnik
corr, 1977
Weiss am Zuge +–

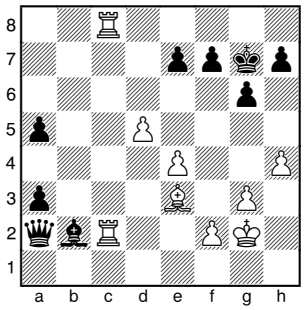

Aljechin – Ulscher
Niederlande, 1933
Weiss am Zuge +–

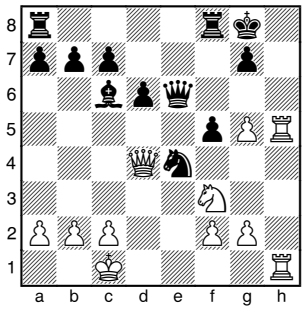

Lösungen Seite 7

Jetzt sind Sie am Zug...

DKV

Entscheiden Sie sich auch bei Ihrer privaten Vorsorgeplanung für einen kompetenten Partner, der Sie in allen Fragen rund um das Thema Versicherungen optimal informiert. **Sprechen wir darüber.**

> Krankenversicherung
> Lebens- und Unfallversicherung
> Sachversicherung
> Rechtsschutz
> Bausparen
> Investmentfonds

Ich vertrau der DKV

Ein Unternehmen der **ERGO** Versicherungsgruppe.

021057/02

DKV Deutsche
Krankenversicherung AG
Service-Center Diplom-Volkswirt
Jürgen Morlock
Weiherstr. 25
75173 Pforzheim
0 72 31/2 25 22
Telefax 0 72 31/29 05 70
juergen.morlock@dkv.com